

NOTRE

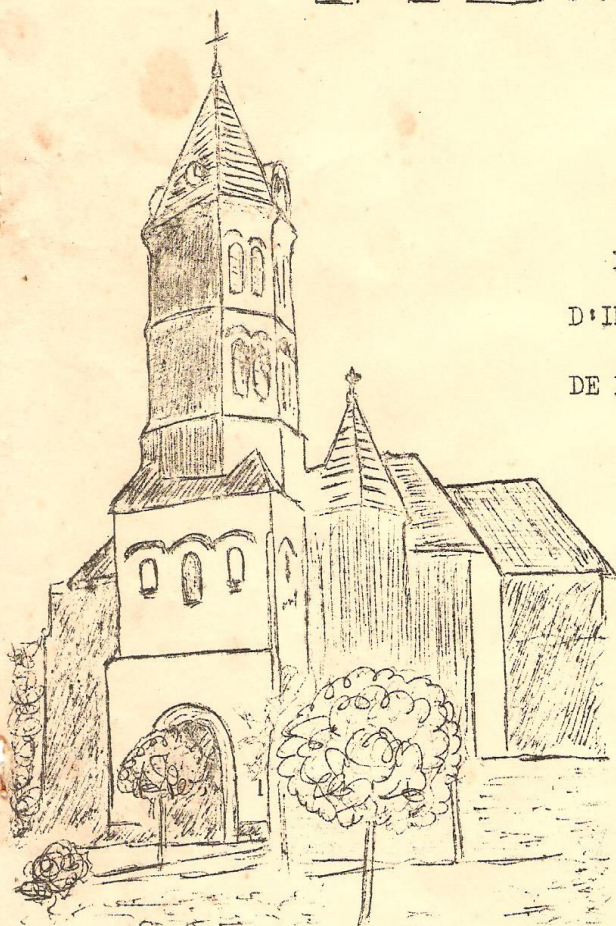

VILLAGE



BULLETIN MUNICIPAL
D'INFORMATIONS ET DE LIAISON
DE LA COMMUNE DE MONCHY-LAGACHE.

N° 2

J U I N 1 9 6 7

Comme nous l'avions souhaité lors de notre premier bulletin de fin d'année 1966, nous en publions le second exemplaire en cette fête patronale de Monchy-Lagache, lui donnant une périodicité semestrielle qui nous a semblé correspondre à son utilité.

Plusieurs personnes ont bien voulu nous dire l'intérêt qu'elles avaient porté au premier pour le souci de contact et de mise au courant des problèmes locaux dont il était la raison, et nous les en remercions.

Cela nous a encouragé à y donner suite pour donner conscience à tous les habitants du village que nous sommes tous solidaires des mêmes préoccupations et que le Conseil Municipal a besoin de l'avis et du soutien de tous sans exception.

Il nous faut d'abord répondre à la question que vous pourriez justement poser: comment ont évolué les problèmes essentiels évoqués il y a six mois?

Le problème des Jeunes: C'est certainement celui qui évolue le plus actuellement par ses structures, le changement de forme et de durée d'instruction et nous en subissons bien sûr les effets. Au point de vue scolaire, officieusement, la fermeture d'une classe est probable malgré nos interventions. L'attitude des Services de l'Éducation Nationale est plus que désinvolte à ce sujet, aucune enquête n'ayant été faite pour envisager la fermeture et aucun avis officiel n'ayant été adressé en mairie ni au directeur d'école.

D'autre part, la rentrée de septembre au C.E.S. de Ham (en début de construction) s'annonce assez complexe étant donné la prolongation de la scolarité jusqu'à 16 ans. L'incertitude semble vouloir demeurer jusqu'à la rentrée.

En ce qui concerne les loisirs des Jeunes, le local qui leur a été prêté constitue une solution d'attente. On espère faire mieux.

Par contre le relancement de l'équipe de football est chose faite grâce à des animateurs dévoués (voir par ailleurs le communiqué du M.A.C.)

Le problème du logement:

Suivant les propositions du précédent bulletin, une réunion d'information des candidats au logement a eu lieu en mairie le 16 février avec le concours d'un représentant de la Maison Familiale de Cambrai. Celui-ci, bouillant orateur a présenté les possibilités offertes avec beaucoup de conviction et de brio, laissant même entendre que les constructions pourraient commencer sous quelques mois. Mais, quelques semaines plus tard, un de ses collègues chargé de la partie technique a quelque peu refroidi cet optimisme.

Si les conditions semblent effectivement très favorables pour une implantation de logements par la Maison Familiale (tous les renseignements, références et contacts pris sont excellents), cet organisme semble un peu débordé au point de vue délais par l'ampleur de son expansion.

Dix candidats se sont fait inscrire qui espèrent voir bientôt monter leur maison. La Maison familiale, par notre intermédiaire a pratiquement acquis des terrains pour huit logements, et incessamment pour les dix. Le problème des terrains est donc pratiquement résolu.

Mais d'autres problèmes ralentissent le début des travaux (et ceux qui n'ont jamais eu de contacts avec des services administratifs nous jetteront seuls la pierre...) entre autres: agrément des terrains, accords des propriétaires, formalités d'arpentage, de notaire, d'autorisation de construire, congés payés de juillet et août, etc. etc., à tel point que nous ne pouvons raisonnablement espérer voir les premières pierres être posées avant la fin de l'année. Mais, c'est en bonne voie.

D'autre part, la Sté MIRABELLA d'Estrées a des projets de construction de maisons individuelles à Monchy pour ses cadres et employés, et cela ne peut qu'être favorable au village.

Le remembrement est en cours et va apporter un certain bouleversement que nous espérons le plus scruvent bénéfique à tous. Il permettra à la commune d'agrandir le cimetière devenu exigü, d'y créer à côté un parking pour voitures, et de regrouper par ailleurs en bordure du village des terrains à bâtir pour l'avenir.

Le syndicat intercommunal d'adduction d'eau avec Tertry a pris forme.

Les travaux vont commencer incessamment pour renforcer la canalisation de Méreaucourt à partir du calvaire en face de l'église (section actuellement insuffisante) et la prolonger vers Tertry. A part ce renforcement de canalisation dans le village (prévu depuis des années) aucun frais supplémentaire pour le service d'eau de Monchy et aucun changement des tarifs de vente d'eau.

Monchy vendra simplement de l'eau à Tertry dont les habitants paieront un prix majoré proportionnellement à l'amortissement des frais d'installation dans leur commune.

Les chemins.

Les cultivateurs de la commune ont montré un très bel exemple d'union et de solidarité en participant tous pendant plusieurs jours avec leurs véhicules ou sur le chantier, au charroi de pierres et empierrage des chemins avec des matériaux provenant d'anciennes pistes du champ d'aviation.

La commune achèvera la superstructure des chemins avec la participation des Ponts et Chaussées.

Une subvention départementale étant déjà acquise pour le chemin vicinal de Lanchy, un emprunt à durée et taux intéressants est prévu pour l'aménager sur une plus grande longueur et permettre de participer de plus à la création d'une voie d'accès au terrain des sports, l'accès actuel par la pâture devant être supprimé. Cette voie allant de la route aux vestiaires sera faite sur un chemin acheté à la Sté MIRABELLA et servira également au lotissement qu'elle projette de construire dans les deux pâtures à côté du terrain des sports. Les frais d'aménagement de ce chemin et du pont sur le ruisseau seront supportés par moitié par la commune et la Sté Mirabella, tous deux intéressés.

Pour terminer ce petit tour d'horizon des perspectives d'avenir, rappelons le souhait que nous avons aussi formulé dans le premier bulletin: celui de voir Monchy devenir encore davantage un village fleuri et coquet pour l'agrément des autres et de soi-même. C'est à l'automne que l'on prépare l'année suivante; aussi, serait-il souhaitable qu'en octobre-novembre la commune comme les particuliers envisagent d'ajouter à ce qui existe déjà d'autres plantations d'arbustes et de rosiers. Quelques bordures vertes tondues, des fleurs, un coup de peinture, et un village est vite transformé.

Cet été, dans vos promenades du dimanche en famille, allez donc voir quelques villages fleuris: Lieuvillers dans l'Oise, Hangest en Santerre dans la Somme, la "Route fleurie" vers Montreuil sur mer dans le Pas de Calais. .

Et que ces petits bourgs ont réalisé, Monchy peut le faire aussi et devenir encore plus accueillant aussi bien dans ce domaine que dans tous les autres.

o-o-o-o-o-o-o-o-o-o-o-o-o-o-o-o

Nos joies et nos deuils...

Etat-civil du 1^o semestre 1967

Naissances: BOCHART Anne-Marie (5 février) RAMON Claudine (20 avril)
DODRE Patrick (7 mai) HERCHIN Christiane (6 juin)

Mariages: SAUVE Maurice & TEINIELLE Chantal (27 mars)
MAUGER Jean & PAJAK Jeannine (15 avril)
PAJAK Jean & CHAILLAN Andrée (10 juin)
COURTAUX Michel & RIGAUX Marie-Claude (21 juin)

Décès: CAPRON Georges (27 février) et son épouse LEROUX Lucie (28 février)
de Crévecœur le Grand (Oise)

VARRIER Albéric (11 mars)
TEINIELLE Edmond (26 avril)
PLANQUE Edouard (31 mai)
DEMARQUET Albert (12 juin)

LA PAGE DES SOCIÉTÉS LOCALES

Fanfare Sainte-Cécile.

Parmi nos sociétés, une des plus actives est la Fanfare Sté Cécile. Fondée en 1885, elle groupe encore 18 exécutants de la commune auxquels s'ajoutent quelques éléments de Ham et de Nesle.

Seule survivante du canton, c'est à elle qu'il est fait appel lors des grandes manifestations régionales, et sa présence au Congrès des A.C. et P.G. à Athies et Ham fut très appréciée des connaisseurs.

Le 4 février dernier, au cours de la fête Ste Cécile, la médaille d'or de Chef fut remise à Monsieur LECONTE, distinction rarement accordée, mais combien méritée.

Une nouvelle casquette donne une plus fière allure à nos musiciens qui rehausseront par leur présence toutes les manifestations prévues pour 1967.

Association familiale des Aides Rurales

L'Association familiale des aides rurales de Monchy-Lagache reste bien vivante et toujours à votre service. Les membres de l'Association ont décidé de ne pas organiser de manifestation coïncidant mai 1967. La réussite de la réunion de Stocks-cars en 1966 due à la compréhension et à l'aide de tous lui a permis d'alléger quelque peu ses finances. Elle n'abandonne pas pour autant ses activités. L'Association organise un grand bal courant octobre de cette année et pense déjà à la préparation d'un nouveau spectacle pour le printemps prochain. Elle rappelle à toutes les personnes qu'elles peuvent avoir recours à l'Aide familiale pour les aider et les soulager.

Association Familiale pour "La Ruche Enfantine"

La Ruche enfantine ouvrira cette année le lundi 17 juillet. Plusieurs familles ayant demandé de prolonger d'une semaine la durée habituelle, il ne peut actuellement pas leur être répondu, d'autres familles n'ayant pas encore donné leur avis à ce sujet, ni même leur adhésion d'une façon sûre. Les responsables espèrent qu'elles le feront avant l'ouverture. La durée de 5 semaines implique la nécessité pour les adhérents de recevoir pour les repas, deux jours au lieu d'un, la monitrice et l'aide-monitrice.

L'Association aura le plaisir de retrouver sa monitrice des années précédentes: Mlle Marie MARIÈRE, qui sera aidée cet été par Mlle Dominique TETTA-MANTI de Templeux Le Fosse.

La Jeunesse de Monchy-Lagache.

Le problème des "Jeunes" a été évoqué dans notre premier numéro. Quelles sont leurs activités: Grâce au soutien de la municipalité, les Jeunes se réjouissent d'obtenir une aide leur permettant de prendre part à la vie active de la commune. Ils ont organisé deux bals. Un voyage aura lieu le dimanche 6 AOUT: au programme: ANVERS (visite du premier zoo d'Europe et du port). Retour par BRUXELLES. Les Jeunes ont proposé et obtenu la formation d'une équipe de football qui fera ses débuts le 14 juillet contre les vétérans avant de défendre les couleurs de Monchy dans le championnat de Picardie (4^o division).

En attendant la réalisation d'autres projets, ils invitent les amateurs à se faire inscrire pour le voyage du 6 aout (Prix du voyage: environ 20F.) De plus amples renseignements sur ce voyage seront donnés ultérieurement.

Il est demandé de faire bon accueil aux cartes de membre bienfaiteur qui seront présentées dans le but d'aider financièrement la nouvelle équipe de football.

Le MONCHY-ATHLETIC CLUB.

Sous ce vocable apparait la renaissance du football à Monchy-Lagache.

Le M.A.C. prend forme et prépare activement la saison prochaine. Nous pouvons déjà voir le jeudi et le dimanche une trentaine de joueurs s'entraîner régulièrement sur le terrain.

...../.....

Les projets ne manquent pas: engagement d'une équipe A en championnat, matches amicaux pour une équipe mixte B et cadets, matches inter-villages pour les plus jeunes.

Combien de bons souvenirs le vieux "M.A.C." évoque-t-il chez les Anciens dirigeants, joueurs et spectateurs!!..

Nous souhaitons au nouveau "M.A.C." de marcher sur les traces de ses Anciens et invitons cordialement les personnes de bonne volonté à se joindre aux dirigeants de la société.

Et nous dirons tous: "Allez le M.A.C."!!!!....

Le M.A.C. a été constitué par l'Assemblée générale du 13 mai 1967 et son comité de 20 membres élu au cours de la réunion du 22 mai 1967.

Il se compose comme suit:

Présidents d'honneur: Mrs Jean DUPARCQ, Michel GRU, André BONDUELLE

Président: Mr Michel DUPARCQ

Vice-présidents: Mrs Emile GOURLIN & Marc RIGAUX

Secrétaire: Mr Félicien MOREAU

Secrétaire-adjoint: Mr Jacques PRESTEL

Trésorier: Mr Jean-Joseph DUBREUIL

Délégués aux Jeunes (Minimes): Mrs Paul L'OBRY, Jean FIEVET, Louis MERLIER

Sélection des équipes: (en accord avec le capitaine des équipes)

Mrs Louis MERLIER, Vincent LABALETTE, Hubert CAILLEUX, Jacques PRESTEL

Autres membres: Mrs Michel DUCLERCQ, Philippe COMMONT, René CHOPIN, Philipp GOURLIN, Jean-Michel BOCHART & Bernard BOUBERT.

-o-o-o-o-o-o-o-o-o-o-

CORPS des SAPEURS-POMPIERS

Le corps de Sapeurs-pompiers de Monchy-Lagache est en voie de réorganisation. Trois nouveaux sapeurs ont été recrutés cette année. Ce sont: Mrs Marc-ceau LEVERT, Alain DECOMBLE et Germain BESNIER (de Quivières).

Ils auront le plaisir de se présenter au 14 juillet dans leur tenue réglementaire neuve.

Une question reste à régler: la nomination d'un chef de corps.

-o-o-o-o-o-o-o-o-o-o-

Distinction honorifique.

Nous avons le plaisir d'annoncer que le 14 juillet prochain, Madame Gisèle LEVERT recevra la médaille d'argent de la "Famille française" qui vient de lui être décernée.

-o-o-o-o-o-o-o-o-o-o-

Succès de l'école de Monchy-Lagache.

Sont admis à l'entrée en classe de 6^o: (sans examen)

DORVILLE Hervé, CATHELAINE Pierre, GRU Jérôme, MORENO Maria.

Ont obtenu le certificat d'études: DUPIRE Sylviane, GRANDIN Chantal.

Un problème se pose actuellement pour l'école de Monchy-Lagache. Consécutivement à la réforme de l'enseignement et à la construction du C.E.S. de Ham, des écoles et des classes sont fermées pour la rentrée prochaine et Monchy-Lagache figure sur la liste des fermetures probables pour une classe. Rien n'est encore officiel, mais si la fermeture d'une classe avait lieu, pour la rentrée de septembre prochain, les trois classes restantes se trouveraient surchargées et il ne serait plus possible d'accueillir les enfants à 4 ans. Pendant 1 an ou deux, les enfants ne seraient admis qu'à 5 ans. L'admission à 4 ans reprendrait en 1969.

-o-o-o-o-o-o-o-o-o-o-

HISTOIRE LOCALE.

Quelques notes historiques sur l'église et la paroisse St Pierre de Monchy à l'occasion de la fête paroissiale de St Pierre et St Paul.

=====

L'église de Monchy, vocable St Pierre se compose de constructions ou restaurations de différentes époques. Assurément l'édifice primitif avait le caractère roman; on en retrouve des restes très restaurés dans la chapelle latérale du nord (chapelle Notre-Dame) et surtout dans la base du clocher. L'édifice semble avoir été commencé vers 1100 par cette tour du clocher (donc avant la cathédrale d'Amiens qui est du 13^e siècle) Sa base est quadrangulaire et renfermait un portail étroit à plein cintre surbaissé, et ce qui était fort rare surmonté sur la gauche seulement de deux petites fenêtres cintrées que couronnait un cordon à ornements dentelés.

Le chœur ne fut élevé qu'aux environs de 1170, mais un siècle après, il avait déjà été refaçonné ainsi que le narthex pour se mettre au goût du jour: le gothique dont le beau porche latéral du midi reste un bel exemplaire.

L'édifice dut subir, bien sûr, de nombreuses épreuves: incendié par les Bourguignons, il fut reconstruit, nous dit la tradition locale, par la générosité de deux habitants de la paroisse.

La nef, très haute, date du 16^e siècle.

La cure de la paroisse qui dépendait du chapitre de Noyon était autrefois divisée entre deux titulaires qui s'en partageaient le titre, les fonctions et le revenu s'élevant à plus de 6000 livres; l'un d'eux était prieur régulier et l'autre prêtre séculier. Il faut probablement en trouver la raison dans le fait qu'en 1001, Mgr ROGER, évêque de Beauvais étant venu chercher un abri contre les poursuites de ses ennemis auprès d'HERBERT III de Vermandois, ce comte en remerciement reçut la moitié de la Vicomté de Monchy avec ses revenus, et en 1022 Mgr ROGER donna le reste à son église St Pierre de Beauvais. En 1760, Mgr de BOURSAC jugeant que cette division portait préjudice au bien de l'unité réunit les deux titres dans la personne d'un seul curé.

La vie de la paroisse subit les heurs et les malheurs de Monchy. Au Moyen-Age, le village avait beaucoup d'importance: il est même cité sous le titre de ville. Cette importance, il en était redevable à ses puissants seigneurs, dont le château-fort s'élevait auprès du pont, sur les bords de la rivière qui le séparait de l'établissement des Templiers de Montécourt.

A la 1^e croisade, DREUX du DRAGON de Monchy était l'un des principaux seigneurs qui marchaient à la suite de Hugues, comte de Vermandois. Un châtelain de Monchy du même nom paraît encore à la seconde croisade en 1148.

En 1411, le duc de Bourgogne allant assiéger la ville de HAM vint loger à Monchy-Lagache. Pendant ce séjour, il fit pendre en présence de toute son armée un de ses soldats flamands qui avait volé un calice et d'autres objets dans une maison des environs. En 1415, à la bataille d'Azincourt, le roi d'Angleterre après avoir passé la Somme vint loger à Monchy (et dit-on vint piller Monchy)

Au 16^e siècle la Vicomté de Monchy était passée dans la maison de NESLE. Et les historiens locaux commentent ces faits par cette phrase qui laissera perplexes et envieux les administrateurs et les contribuables communaux: "Vers 1569, comme l'église a été dépouillée de ses riches et anciennes possessions, la commune du lieu dont les revenus sont considérables pourvoit convenablement à tous ses besoins".....

Certains curés de la paroisse la quittèrent pour de hautes fonctions: tel Maître Gérard Le CARON, prieur de Monchy en 1500 qui devint le 30^e abbé de l'Abbaye d'Ourscamp près de Noyon; et Maître Nicolas PARENT prieur de Monchy vers 1510 qui devint vicaire général de la célèbre Abbaye de Clairvaux.

L'histoire plus récente qu'ont vécue les Anciens du village nous rappelle que le clocher octogonal et la narthex furent complètement détruits par les Allemands qui les ont fait sauter lors de leur retraite en mars 1917, le reste de l'église (sauf la toiture) ayant peu souffert. Après la guerre de 1914-1918 l'église fut reconstruite et le clocher fut rebâti dans le style roman primitif avec une flèche en pierre. Celle-ci devait exister primitivement avant celle du 17^e ou 18^e siècle couverte en ardoises qui fut démolie en 1917.

Mgr LECOMTE, évêque d'Amiens vint inaugurer l'église reconstruite le 13 octobre 1929. Mr l'Abbé LACROIX était curé de Monchy-Lagache.

=====
Nous remercions de ces quelques notes Mr l'Abbé PLANQUE qui a collationné de nombreux renseignements sur Monchy et sa paroisse dans différents livres dont: "Le livre de M. DEGAGNY curé d'Ennemain sur l'arrondissement de Péronne paru en 1844.

Le livre de la Picardie historique et monumentale, canton de Ham, par Mrs Des Forts, Eulart et Rodière, paru en 1925

La notice sur l'église de St Pierre de Monchy par M. Jules Lecocq, parue en 1875.

=====
Enfin, à titre récréatif, nous vous offrons la lecture d'une petite poésie qui semble être écrite sur un thème d'actualité et qui pourtant date de plus de cent ans, son auteur Joseph AUTRAN ayant vécu de 1813 à 1877.

PAYSANS, RESTEZ AUX CHAMPS.....

-O-O-O-O-O-O-O-

Aux voix qui vous diront la ville et ses merveilles
N'ouvrez pas votre coeur, paysans, mes amis!
A l'appel des cités, n'ouvrez pas vos oreilles:
Elles donnent, hélas! moins qu'elles n'ont promis.

Paisibles et contents, la tâche terminée,
A votre cher foyer vous rentrez chaque soir.
Combien de citadins, au bout de leur journée,
Ne rapportent chez eux qu'un morne désespoir!

A vos champs, à vos bois, demeurez donc fidèles,
Aimez vos doux vallons, aimez votre métier!
Auguste est le travail de vos mains paternelles;
C'est de votre hâbeur que vit le monde entier.

J. AUTRAN (La vie rurale)

